

みはま

CONTENTS

平成28年度一般会計・特別会計当初予算	2～3
園・学校だより	6～7
がん検診・特定健診	16～17
活動紹介コーナー	20



5 2016
No.365

4月12日 ひまわりこども園入園式 (これカラークラブ 山口正英さん提供)

TOWN information 町の人口と世帯数

総人口: 7,568人 (-16) 男: 3,502人 (-14) 女: 4,066人 (-2) 世帯数: 3,206 (+7)
※平成28年4月1日 (対前月比)

38億1,757万9千円

本年度の一般会計当初予算の総額は38億1,757万9千円であり、前年度より5億3,575万5千円（16.3%）の増額となります。大幅な増額要因は、昨年度当初予算は町長選挙を控えている段階で予算編成を行ったことから、政策的経費など一部の予算を計上していない予算（骨格予算）であったためです。

歳入

歳入全体に占める割合が最も大きいのは地方交付税の14億4,364万7千円で、全体の37.9%を占めています。また、町税も5億8,860万3千円で、全体の15.4%を占めており、地方交付税と合わせた金額は歳入全体の約半数となっています。その他の歳入としては、社会保障費や建設事業費などの財源を含んでいる国庫支出金が12.1%、行財政運営を円滑に進めることができるようにする財政調整基金等からの繰入金金が8.3%、また、建設事業費の財源として発行する町債が9.7%となっています。

単位：千円、%（構成比）

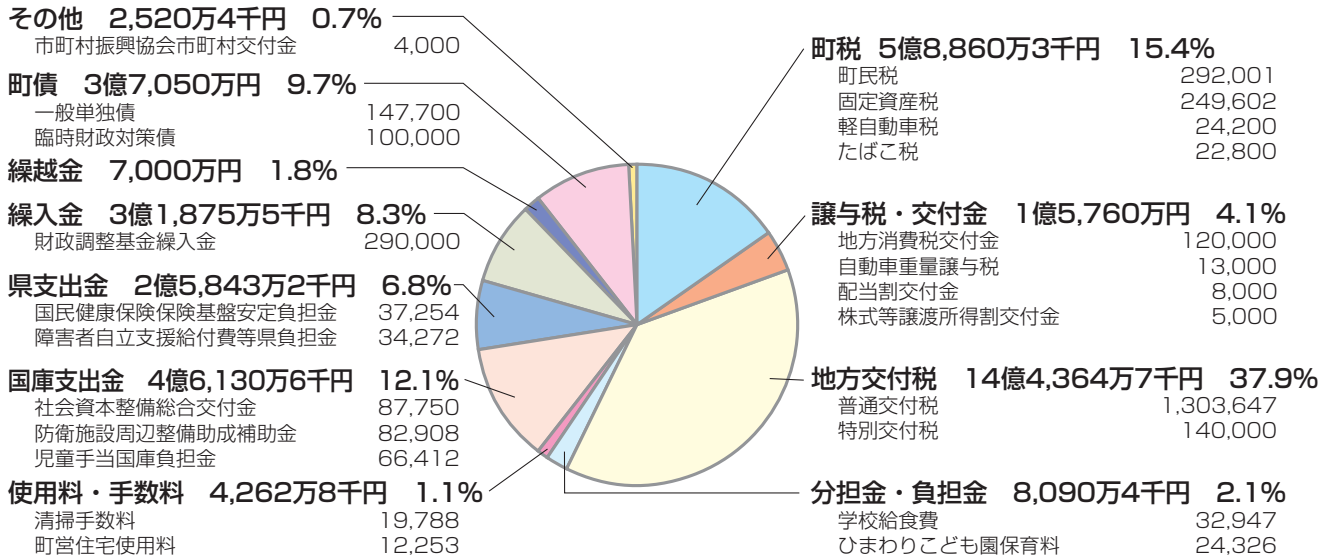

歳出

歳出全体に占める割合が最も大きいのは民生費の9億4,214万4千円で全体の24.7%を占めており、この費用は社会保障関係経費に加え、国民健康保険特別会計、介護保険特別会計、後期高齢者医療特別会計の運営費への繰出金などで構成されています。また、民生費に次いで歳出全体に占める割合が大きいのは総務費となっており、この費用には役場庁舎の増築工事や地籍調査事業に要する経費などが含まれています。

単位：千円、%（構成比）

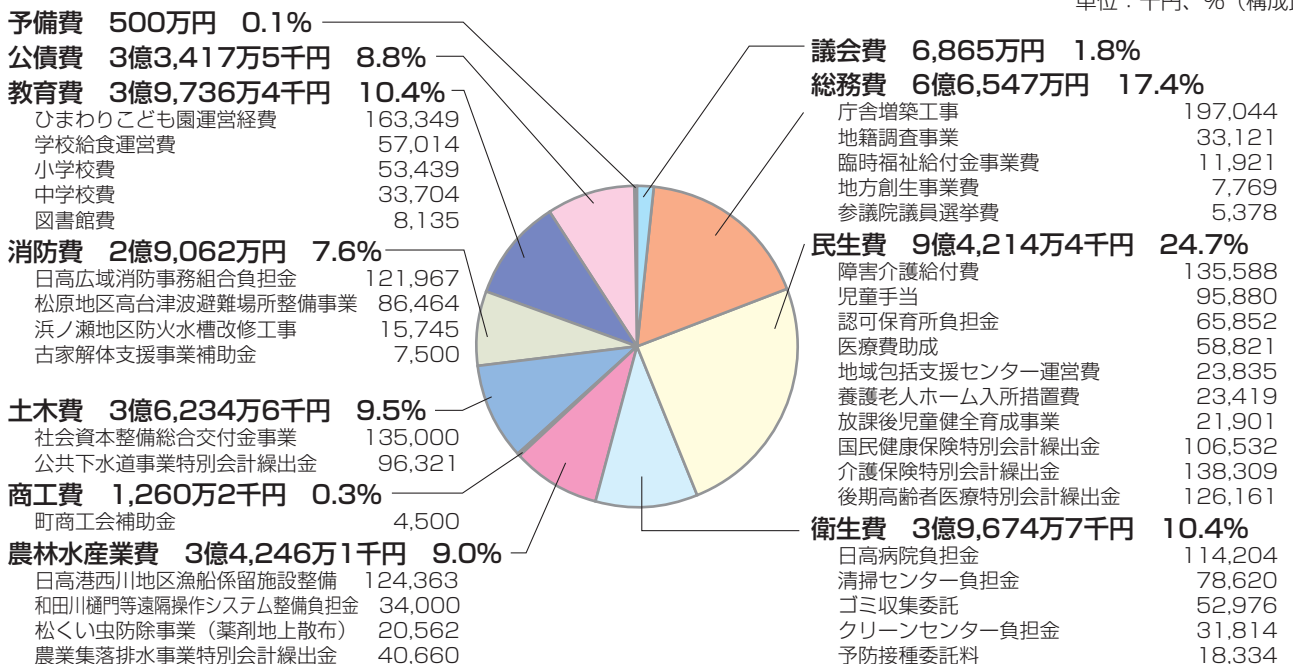

平成28年度特別会計当初予算

単位：千円、%（構成比）

国民健康保険特別会計 12億2,751万円

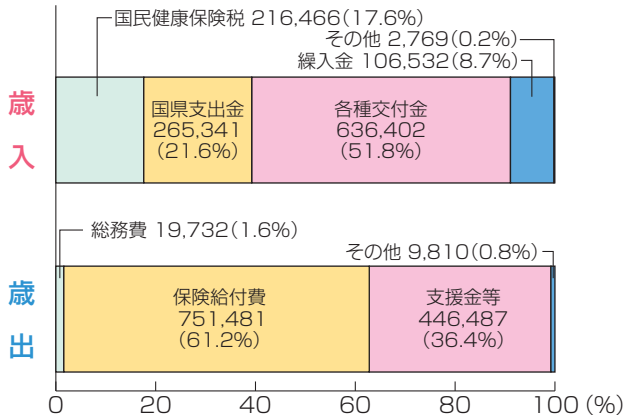

介護保険特別会計 8億4,492万4千円

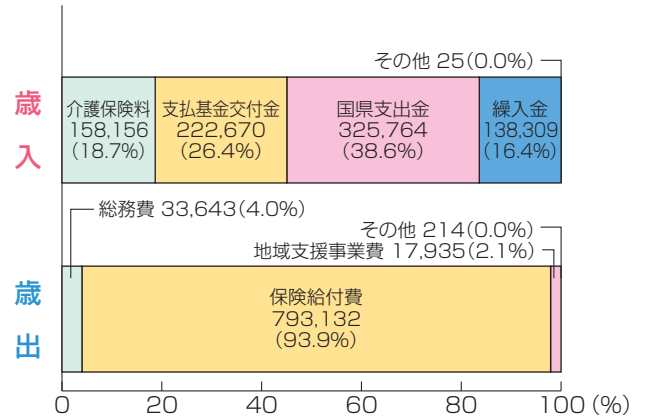

農業集落排水事業特別会計 1億140万3千円

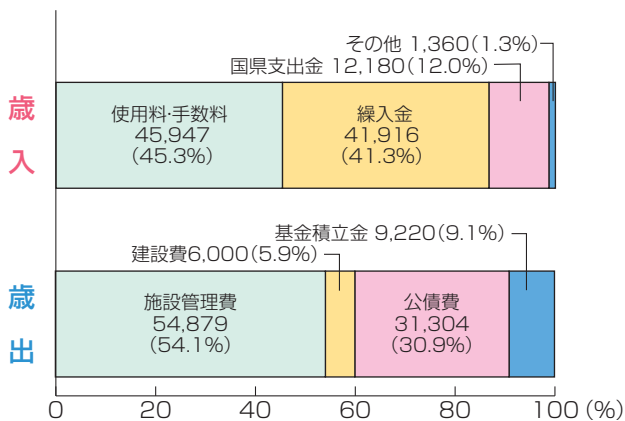

後期高齢者医療特別会計 1億8,669万3千円

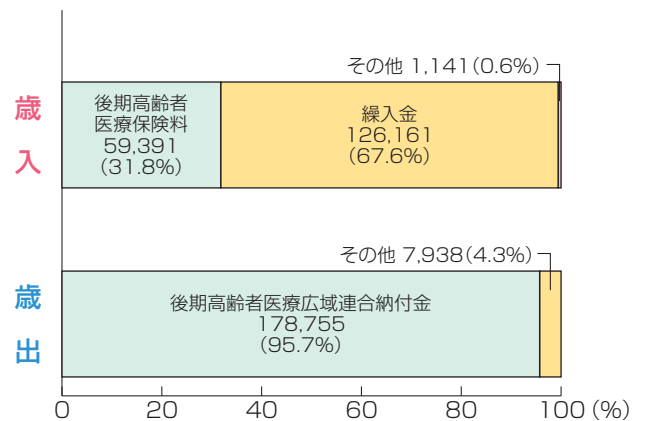

公共下水道事業特別会計 1億5,522万5千円

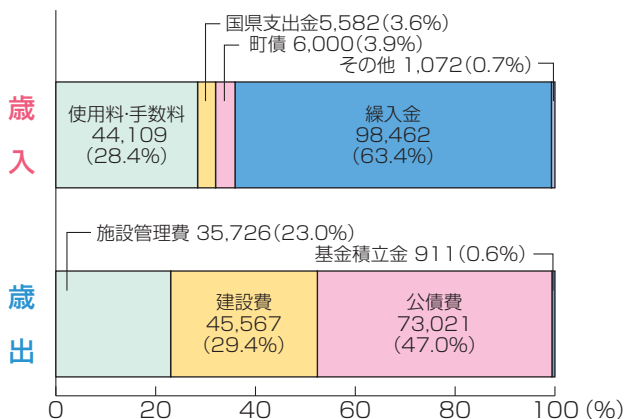

水道事業会計

収益的収入		収益的支出	
営業収益	125,272	営業費用	119,015
営業外収益	15,503	営業外費用	14,971
		その他	550
合計	140,775	合計	134,536
資本的収入		資本的支出	
企業債	0	建設改良費	26,500
出資金・負担金	0	企業債償還金	28,869
分担金・補償金	5,040	負担金	0
合計	5,040	合計	55,369



役場のニューフェイスをご紹介します

副町長 笠野 和男

このたび、美浜町平成28年第1回定例会においてご同意をいただき、4月1日付けで副町長として就任させていただくことになりました。責任の重さに改めて身の引き締まる思いであります。

まずは森下町長をしっかり支え、町政の安定・さらなる発展に寄与すると共に、何より町民の皆様の生命・財産を守り、安全・安心に繋げてゆくことが最大の責務であると思っております。

もとより微力ではありますが、誠心誠意努力してまいりたいと思っておりますので、町民の皆様のご指導とご協力を賜りますようお願い申しあげまして、就任のご挨拶とさせていただきます。



地方創生統括官 西山 巨章

このたび、地方創生統括官を拜命し、美浜町にやってまいりました。

私は和歌山県出身で、学生時代に何度か日ノ御埼灯台や煙樹ヶ浜海岸にドライブに来た思い出があります。

この自然豊かで温かみのある美浜町の発展のために、誠心誠意尽くしていきたいと思っておりますので、よろしく願いいたします。

新規採用職員



三原 佑介
税務課

美浜町の職員の一員として
丁寧な仕事を心掛け、
皆様のお役に立てるよう
頑張りたいと思います。



梶原 深心
福祉保険課

住民の皆様のお役に
立てよう、誠心誠意
努力してまいります。



宮下 侑士
福祉保険課

美浜町がよくなるよう
何ごとも全力で取り組
みたいと思います。
よろしくお願いいたします。



寺西 浩輝
上下水道課

いつ何時も笑顔で絶
やさずに、美浜町民の皆
様のニーズに素早く対応
してけるように頑張ります。



浄化槽設置整備事業費補助金申請について

生活雑排水（台所、洗濯、風呂などの排水）による公共用水域の水質汚濁を防止し、生活環境の保全と公衆衛生の向上を図るため、生活排水と、し尿を合わせて処理をする合併処理浄化槽を設置される方に補助金を交付します。

募集期間 5月9日～8月19日
受付時間 午前8時30分～午後5時15分
(土・日・祝日除く)
募集予定基数 5基（予定基数以上になった時は、抽選を行う場合もあります）

補助金額

既存家屋の改修の場合	
人 槽	限 度 額
5人槽	762,000円
6人～7人槽	968,000円
8人～50人槽	1,300,000円

新築家屋の場合	
人 槽	限 度 額
5人槽	682,000円
6人～7人槽	888,000円
8人～50人槽	1,220,000円

応募条件

- ・平成29年3月31日までに設置される方
(浄化槽を埋設するときは、機種および人槽を確認するために町の立ち会いが必要となります)
 - ・美浜町に住民登録をされている方、または浄化槽設置後速やかに住民登録をされる方
 - ・本人が来庁できる方（委任状での受付はできません）
- ※以下のいずれかに該当する場合は応募できません
- ・建築基準法第6条第1項に基づく確認、または浄化槽法第5条第1項に基づく設置の届出の審査を受けずに、浄化槽を設置する方
 - ・補助事業の期間内に浄化槽を設置できない方
 - ・販売または賃貸の目的で浄化槽付住宅（共同住宅を含む）を建設する方
 - ・住宅を借りている方で、賃貸人の了承が得られない方
 - ・店舗付住宅などは、住宅部分の延べ面積が2分の1未満の場合
 - ・町税を滞納している方
 - ・浜ノ瀬・新浜・吉原・田井畑・本の脇地区の公共下水道事業認可区域または、和田・上田井・入山地区で農業集落排水事業の受益地区に浄化槽を設置する方



浄化槽は維持管理が大切です！



■ 浄化槽を使用しているみなさんへ

浄化槽が故障していたり、適切な処理が行われていないと、近所の方々だけでなく、河川や生活環境の汚染にもつながります。

定期的に「保守点検」、「清掃」、「法定検査」を行い、適正な管理に努めましょう。

浄化槽の保守点検

浄化槽の管理者は、浄化槽の機能が正しく働き、放流水が基準内で流れるよう、定期的に保守点検を行うことが法律で義務づけられています。

保守点検は県知事の登録を受けた専門の業者に委託しましょう。



浄化槽の清掃

浄化槽を一定期間使用していると、汚泥やスカムとよばれる浮遊している汚泥がたまり、放っておくと浄化する能力が低下してしまいますので、少なくとも1年に1回浄化槽の清掃をすることが法律で義務づけられています。

清掃は町の許可業者において実施しましょう。

法定検査（水質検査）

浄化槽の管理者は毎年1回、水質に関する検査を受けることが法律で義務づけられています。

法定検査は県水質保全センター（TEL 073-432-6433）に申し込みしてください。

■ 「保守点検」と「法定検査」の違い

保守点検とは、浄化槽の機能が正常に保持されるよう浄化槽の点検、調整、修理をするもので、槽の種類によって回数は異なりますが、数ヵ月に1回以上定期的に点検をするものです。

人間に置き換えれば、日常の健康管理にあたります。

また「法定検査」とは、浄化槽の機能が正常に働き、放流される水の水質が基準を満たしているかを分析するもので、毎年1回定期的に検査するものです。

人間に置き換えれば、健康診断にあたります。

このように「保守点検」と「法定検査」は目的、作業内容もちがいが、別の観点から行われているものであるため、保守点検を受けていても法定検査を受ける必要があります。

問い合わせ先 上下水道課 TEL 23-4954



ひまわりこども園

■ お兄さん・お姉さん ありがとう

3月4日、5歳児のお別れ会を行いました。

1年間、ありがとうございましたの気持ちを込めて、乳児組(0~2歳児)は3匹のこぶたの劇を、3・4歳児は、歌の出し物を披露。

他にも、ゲームや会食を楽しみました。

4歳児は司会進行も務め、頼もしい姿が見られました。



子どもたちは、甘くておいしいいちごに大満足の笑顔をみせていました。



■ 卒園式

3月18日、37名の5歳児が、ひまわりこども園を巣立っていきました。

卒園証書を受け取る一人ひとりの瞳は、まっすぐ未来に向かって輝いていました。



■ 甘くておいしい旬の味

3月7日に5歳児が紀ノ国農園で、3月9日に4歳児がはないちご農園で、旬のいちごの味を楽しみました。

■ 5月の予定

2日 こどもの日のつどい

18日 誕生会

※内科・眼科・歯科の検診が入ります



和田小学校

■ 図書への寄贈(大原俊樹文庫)

昨年度まで本校の学校医を務められた大原俊樹様より、多額のご寄附を賜り、七百冊余の図書をご寄贈いただきました。

県立図書館の司書が選んだ「読んでみようこんな本」や、教科書に紹介されている「この本を読もう」の図書などを「大原俊樹文庫」として各学級に備えることができました。

ご厚志に心より感謝申し上げます。

3月には「子育て応援 一読み聞かせ」をテーマに共育ミニ集会を実施し、絵本の魅力について学びました。

また、毎朝「全校読書」の時間を設定して、読書活動を推進するとともに、読書に親しむ児童の育成に取り組んでいます。

読書は、「落ち着いて集中力がつく」「語彙が豊かになる」と言われています。

子どもたちの読書活動に一層努めていきたいと思っております。



■ 将来の有権者一町議会傍聴

卒業を控えた6年生が、社会科の「人々の暮らし」や「政治のはたらき」の学習の一環として、町議会の一般質問の様子を見学しました。

子どもたちは、実際に議場や議会を見て興味を持ったようでした。

「議長さんが指名をすると、手をあげて質問していて、学校で学習した討論会に似ていると思いました」「わたしたちが住んでいる美浜町のことをとても考えてくれているのだと思った」「話している内容は、わたしたちにも関係していて、この美浜町がもっとよい町になるように、議会で話し合いをしてきているのだと、ありがたく思いました」などの感想があり、社会への視野が広がる貴重な経験となりました。



■ 5月の予定

22日 運動会

27日 内科検診 低学年

30日 内科検診 中学年

31日 内科検診 高学年



▲フジの花が咲きました





松原小学校

■ 液状化現象について

6年生が、和歌山工業高等専門学校林和幸先生から液状化現象メカニズムについて、実験を通して学びました。

全国各地で、地震にともなう液状化現象が起きる被害が報告されています。

今回学んだことを、これからの生活に役立てて欲しいと思います。



■ 伐倒

4年生が、役場産業建設課の指導で、枯れた松を処理する松林保全体験を行いました。

児童は、「枯れ松を放っておくと、他の木にも影響が及ぶことを学びました」「松林をもっときれいにしたいです」などの感想を持っていました。

わたしたちを守ってくれている松林を、いつまでも大切にしたいですね。



■ お別れ会

3月4日、児童会が企画・運営し、6年生を送る会を開催しました。

この会は、楽しいひと時を過ごして卒業生との思い出を作ること、今までお世話になったお礼を兼ねて行ったものです。

みんなでゲームなどをして遊んだあと、6年生が、工夫された発表へのお礼や、在校生へ託す思いを述べました。

その後、拍手とアーチで6年生の卒業を祝いました。



■ 卒業式

3月23日、出口和幸教育委員長をはじめ、たくさんの来賓や保護者の祝福を受け、27名の児童が卒業しました。

別れの言葉では、夢や目標を発表し、未来に向けての決意を述べました。

小学校で頑張ったことに自信を持ち、中学校でも力一杯努力し成長してください。

■ 5月の予定

- 2日 授業参観・共啓会総会・学級懇談会
- 22日 運動会



松洋中学校

■ 転任・退職・新任教員紹介

このたびの異動で、藤本糧三校長先生が由良中に、瀬戸敬二先生が河南中教頭に、山崎将司先生が上南部中に転任されました。

新しく、御坊中から土井淳司校長先生、上南部中から切通公晃先生、新卒の畑尻有花先生が着任しました。

今年度も教職員一丸となって頑張ります。

■ 平成28年度 前期生徒会役員決まる

- | | | | |
|-----|------------|------------|--|
| 会 長 | 得津 季心 (3年) | | |
| 副会長 | 岩橋 稜典 (3年) | 松永 美蘭 (3年) | |
| 書 記 | 濱崎 公彰 (2年) | 小宮 千奈 (3年) | |
| 会 計 | 柏木 颯 (3年) | 谷口 咲予 (3年) | |

この役員たちが、松洋中学校をリードし、よりよい学校にしてくれることを期待します。



■ よもやま話

今年度は、56名の新生を迎え、全校生徒157名となりました。

昨年度は、生徒たちもとても落ち着いて学校生活を送ることが出来ました。

おかげで、何事にも真面目に取り組み、学習や部活動に成果を上げています。

本校では、毎年学力向上の取り組みを検証しながら改善しており、本年度もより一層の改善を加え、取り組みたいと考えています。

また、教科指導、部活指導につきましても、きめ細かな指導に心掛け、常に前向きに努力していきたいと思えます。

生徒たちが楽しく充実した学校生活を送れるよう、活気ある松洋中学校にしたいものです。

今年度も「文武両道」を目指して努力してまいります。

保護者の方々、地域の皆様方のご協力をよろしくお願いいたします。

■ 5月の予定

- 19~21日 3年生修学旅行
- 23日 中間テスト時間割発表
- 30~31日 中間テスト
- 31日 避難訓練 (地震・津波)



■ 工事等（新築・改築・土木工事等）をする場合の 事前相談・照会

工事等を計画される場合には、事前に工事箇所が周知の埋蔵文化財包蔵地に含まれるかどうかを確認する必要があります。

周知の埋蔵文化財包蔵地に含まれるかどうかは、『和歌山県埋蔵文化財包蔵地所在地図』により確認してください。

『和歌山県埋蔵文化財包蔵地所在地図』は、町教育委員会で閲覧、または県ホームページで公開しています。

工事等を円滑に行うためにも、事前の相談、照会はできるだけ早い時期にお願いします。

埋蔵文化財包蔵地の確認

- ・ 県教育委員会ホームページで閲覧
和歌山県埋蔵文化財包蔵地所在地図URL
<http://www.pref.wakayama.lg.jp/prefg/500700/maizou/index.html>
- ・ 町教育委員会で直接閲覧
工事等予定のわかる地図（住宅地図など）を用意し、中央公民館までお越しください。



■ 工事箇所が周知の埋蔵文化財包蔵地に該当する場合の 手続き

工事箇所が周知の埋蔵文化財包蔵地内に該当した場合、事業者は町教育委員会に工事着工60日前までに所定の届出を行う必要があります（文化財保護法第93条第1項）。

この間、工事の着工はできません。

なお、届出書は町教育委員会を經由して県教育委員会に提出し、工事内容等を検討したのち次のいずれかを指示します。

①確認・発掘調査

工事に先立ち行う調査で、遺跡の内容を把握するための部分的な発掘を行う確認調査と、記録保存のための本発掘調査があります。

②工事立会

工事箇所を、町教育委員会および県教育委員会の担当職員が立会い、必要に応じて記録の保存を実施します。

③慎重工事

包蔵地内であることを認識して、文化財に影響を与えないよう慎重に工事を実施してください。

工事中に埋蔵文化財を発見した場合は、直ちに工事を中止し、町教育委員会に連絡してください。

また、届出時と掘削範囲や掘削深度が変更になる場合は、再度届出が必要となります。

■ 提出書類

届出に必要な関係書類は次のとおりです。

- ①埋蔵文化財発掘の届出（指定の様式）
 - ②土木工事を行う位置図・付近見取図
 - ③土木工事等の概要書類・図面
（土地利用計画図・建物配置図・建物の平面図・立面図・基礎図・地中埋蔵物に関する図面など）
- ※提出部数 2部



町体育協会年間事業計画が 決まりました

5月29日(日)

- 第31回 町民ソフトボール大会

6月12日(日)

- 第9回 吉原公園スポーツ大会
(町民ゲートボール大会・町民ソフトテニス大会)

6月19日(日)

- 第32回 町民ビーチボールバレー大会

6月26日(日)

- 第23回 町民グラウンド・ゴルフ大会

10月30日(日)

- 第60回 町長杯争奪野球大会

11月13日(日)

- 第38回 町民バドミントン大会

11月27日(日)

- 第40回 町民卓球大会

12月11日(日)

- 第42回 美浜マラソン大会

1月 8日(日)

- 成人式祝賀 第55回 町駅伝競走大会

2月11日(土)

- 第9回 ファミリースポーツ大会

3月 5日(日)

- 第11回 町民ソフトバレーボール大会

3月12日(日)

- 平成28年度 優秀スポーツ賞授与式

各種スポーツ大会 参加者募集

■ 第31回 町民ソフトボール大会

開催日 5月29日 (予備日6月5日)

開会式 8時30分 (第1若もの広場)

会場 第1若もの広場・松原小学校グラウンド

参加資格 町内在住・在勤または住民登録を有する
中学生以上の者

申込締切 5月20日(金)

午後5時15分まで



■ 第9回 吉原公園スポーツ大会

(町民ゲートボール大会・町民ソフトテニス大会)

開催日 6月12日 (予備日7月10日)

開会式 8時30分 (吉原公園)

会場 吉原公園ゲートボール場・テニスコート

参加資格 町民ゲートボール大会

町内在住または住民登録を有する者

町民ソフトテニス大会

町内在住・在勤の、中学生以上の者

申込締切 6月3日(金)

午後5時15分まで



問い合わせ・申し込み先
中央公民館 TEL 22-7309

人招く岬の山の桜かな

西 天涯

春場所や力士の頬は桜色

山羽 義貴

浦中に銀鱗はねて風光る

西 悦子

春の雪踏みて参詣高野山

中村 栄子

閉ざされし無人寺にも春めける

橋本美沙緒

大試験祖母オオバそわそわ暮れゆきて

前川 文子

スーパーの移動車を待つ日向ぼこ

西 静代

濃淡の綴織なる春の海

三橋 千代

草引けば匂ひ立つよな春の土

谷岡 米子

口喧嘩しつつの散歩山笑ふ

平尾 晴美

三姉妹道は違へど難かざる

西 ひとみ

戦とは三月十日あゝの地獄

東原 京子

かつらぎ藻の花句会抄



友学の森

新刊・DVD案内

恩讐の鎮魂曲(レクイエム) 中山七里 (著)



韓国船の沈没事故で、女性から救命胴衣を奪った男性が裁判で無罪となった。

一方、恩讐・稲見が殺人容疑で逮捕されたため、御子柴は弁護人に名乗り出る。

「贖罪の奏鳴曲(ソナタ)」シリーズ。

『メフィスト』掲載を単行本化。

カナリア恋唄 杉本章子 (著)



狂言師仲間が、大奥の女子同士の色模様「といちはいち組」に引きこまれたあげく、自害に見せかけて殺められた。

隠密の手駒もつとめる人気役者の歌吉が、密命を運び…。

『小説現代』掲載を書籍化。

おかあさんの木



長野県の小さな田舎の村。夫が急逝し呆然とするミツを支えたのは7人の息子たちだった。

それから数年。

遅く成長した息子たちを、今度は戦争が奪ってゆく。

ミツはそのたびに桐の木を植え、大事に育てながら無事の帰りを待つ。

ミニオンズ



黄色い謎の生物ミニオンの生きがいは、その時代の最強で最悪なボスの仲間になること。

しかし、ボスたちの命は長続きしない。

ミニオンたちの滅亡の危機が迫る1968年、3人のミニオンが仲間たちを救うべく立ち上がった。

5月休館日のご案内

月	火	水	木	金	土	日
						1
2	3	4	5	6	7	8
9	10	11	12	13	14	15
16	17	18	19	20	21	22
23	24	25	26	27	28	29
30	31					

※○で囲んだ日が休館日です。

休館日は月曜日・祝日・月末などです。

※開館時間は午前9時30分～午後6時です。

今月のおはなし会

☆5月14日(土)

☆午前10時～午前10時30分

☆中央公民館研修室

☆幼児・児童を対象とした「森のオアシス」による絵本・紙芝居の読み聞かせです。

毎月第2土曜日に開催しています。



…子育てつどいのへや…

ひまわりこども園

「近くに遊び友達がいない」「子育てに疲れた」などの不安やストレスを感じていませんか？

そんな時は子育てつどいのへやに来て、おしゃべりをし、楽しいひとときを過ごしましょう。

今年度もいろいろな遊びを紹介し、子育てのヒントとなるような情報も伝えていきたいと思っておりますので、たくさんの方の利用をお待ちしています。

スタッフ紹介

所長 北裏 明美

中林 純子

1年間よろしくお願ひします

5月の予定



- 10日 (火) お花や野菜の苗を植えよう (1・2歳児)
- 17日 (火) お散歩に行こう! (園周辺)
- 24日 (火) 栄養士さんのお話



3月はこんなことをしたよ



かばんとサイフを作ろう



お店屋さんごっこ



大きくなったね



問い合わせ先 ひまわりこども園 TEL 22-3650

お知らせ

忘れず納付！ 軽自動車税

5月末日が納期限となる町税は、軽自動車税全期分です。納税通知書（納付書）の発送は、5月初旬を予定しています。

5月31日までに納めてください。



■ 納期限までに納められなかった場合

納期限後20日を経過すると督促状が発送され、督促状1通につき100円の督促手数料が加算されます。

また、次の割合で、本税とは別に『延滞金』も加算されます。

	本則	適用率 (平成28年1月1日～12月31日)	
延滞金	14.6%	※ 特例基準割合+7.3%	9.1%
納期限後 1ヶ月以内	7.3%	※ 特例基準割合+1.0%	2.8%

※ 財務大臣が告示する率（国内銀行の貸出約定平均金利の年平均）+1.0%

計算の結果、延滞金の額が1,000円以上になった時点で本税に加算されます。

また、1,000円以上のときは、100円未満の端数が切り捨てられます。

問い合わせ先 税務課 TEL 23-4903

普通自動車税の納期限は 5月31日です

納税は、早めに近くの金融機関、コンビニなどをお願いします。

ペイジー対応ATM、インターネットバンキング、パソコン・携帯電話からクレジットカードで納付ができます。

なお、車検時には納税証明書が必要ですので、車検証とともに保管してください。



・普通自動車税の減免

身体障害者手帳・療育手帳・精神障害者保健福祉手帳・戦傷病者手帳をお持ちの方が使用する自動車は、一定の要件を満たせば、申請により減免を受けることができます。

問い合わせ先
紀中県税事務所 TEL 0737-64-1259

5月のゴミ収集日

分 別	収 集 日
燃えるゴミ	(毎週) 月・木曜日 入山・浜ノ瀬・吉原・田井畑 上田井
	(毎週) 火・金曜日 三尾・和田・本の脇・新浜
(小型)プラスチックゴミ	(毎月) 第2水曜日 11日
燃えない(複雑)ゴミ	(奇数月) 第3水曜日 18日
資源ゴミ	(毎月) 第4水曜日 25日

※燃えない(複雑)ゴミは、不燃の指定袋に入れ、燃えるゴミと同じ場所に出してください。集積場所への搬入は大型ゴミのみですので、注意してください。
※今月は大型ゴミの収集はありません。
※空き缶・ペットボトルは、最寄りの回収箱へお願いします。



「分別」と「リサイクル」ゴミの減量にご協力を！

問い合わせ先 住民課 TEL 23-4904

町内一斉清掃

実施日 5月15日

場 所 町内各地区

例年どおり地区ごとに実施します。
美しい町づくりのため、ご協力をお願いします。

ゴ ミ ゼロ
5月30日

5月30日を『ゴミ0』の日と定め、各家庭、各地区でのゴミの減量化に取り組んでいます。
みなさんも、5月30日は「ゴミを出さない日」として、1日を過ごしてみてください。



問い合わせ先 住民課 TEL 23-4904

児童扶養手当 特別児童扶養手当

■ 児童扶養手当

父母の離婚や死亡などで、父または母と生計を同じくしていない児童が育成される家庭（ひとり親家庭）の生活の安定と自立を助け、児童の福祉増進を図ることを目的として支給される手当です。

児童扶養手当を受けられる方

次のような児童（18歳に達する日以後の最初の3月31日までの間にある者または20歳未満で一定の障害のある者）を監護している母、児童を監護しかつ生計を同じくしている父、または母（父）にかわって養育している方です。

- ① 離婚…父母が婚姻を解消した児童
- ② 死亡…父(母)が死亡した児童
- ③ 障害…父(母)が一定の障害にある児童
- ④ 生死不明…父(母)の生死が明らかでない児童
- ⑤ 遺棄…父(母)が引き続き1年以上遺棄している児童
- ⑥ 拘禁…父(母)が引き続き1年以上拘禁されている児童
- ⑦ その他…母が婚姻によらないで懐胎した児童、棄児など

手当額（平成28年4月現在）

- ・ 児童1人 全部支給 42,330円
一部支給 9,990~42,320円
- ・ 2人目 5,000円加算
- ・ 3人目以降 1人につき3,000円加算

■ 特別児童扶養手当

児童の健やかな成長を願って、障害のある児童を家庭において監護している父もしくは母、または父母にかわってその児童を養育している方に対して、児童の福祉の増進を図ることを目的として支給される手当です。

特別児童扶養手当を受けられる方

20歳未満で身体や知的または精神に中程度以上の障害もしくは長期にわたる安静を必要とする病状にある児童を監護している父もしくは母、または父母に代わって児童を養育し、主として対象児童の生計を維持している方です。

手当額（平成28年4月現在）

- ・ 児童1人につき月額 1級 51,500円
2級 34,300円

※上記に該当される方でも手当を受給できない場合があります。

問い合わせ先 住民課 TEL 23-4904

防災ひとくちメモ 登下校中の避難について

新年度が始まり、お子さんが小学校や中学校、高校などに入学し、これまでとは違う場所に登下校を始めたというご家庭もあるのではないのでしょうか。

もし、登下校中に地震などの災害が発生した場合、お子さんは自力で避難しなければなりません。

家族の間で、避難場所や落ち合う場所を決めておきましょう。

町ホームページにて、津波および土砂災害のハザードマップを掲載していますので、避難場所確認の参考にしてください。

不明な点などがあれば、防災企画課までお願いします。



問い合わせ先 防災企画課 TEL 23-4902

悪質な訪問買取業者に 気をつけて！

自宅に「不要な衣類などがあれば買い取ります」と電話がかかってきたことはありませんか。

このような電話で訪問した業者に、家にあった貴金属を強引に買い取られたという被害が全国で発生しています。

最近の手口としては、衣類や不要品の買い取りとのごことで訪問するも、古着には興味を見せなかったり、「これには値段がつかない」と貴金属などの買取に話を持ち込んでいき、貴金属を買い取る手口が多いようです。

トラブルにあわないためにも、売る気がない場合は電話の段階で、または訪問時にきっぱり断るようにしましょう。

また、強引に契約をさせられたときはクーリングオフができる場合もありますので、おかしいと思ったらすぐに消費生活センターに連絡し相談してください。



問い合わせ先
県消費生活センター TEL 073-433-1551

公共下水道・農業集落排水 利用者にお願ひします

公共下水道・農業集落排水には、何でも流していいというものではありません。

「ちょっとぐらいなら」という軽い気持ちで、周囲に迷惑をかけることに繋がります。

使用する一人ひとりがマナーを守って正しく使いましう。

■ 台所の油やゴミは流さない

台所から出る野菜くず、残飯あるいは天ぷら油などの廃油は、排水管のつまりの原因や下水処理場の機能を低下させます。

排水設備には野菜くずや布切れ、ビニール類、また油脂類を流さないようにしましう。

■ 宅地内のますをこまめに清掃

台所と繋がっている分離ますは、網カゴで残飯などのゴミを取り除き、油分をます内にためるようになってるので、こまめにゴミや油分を取り除いてください。

また、お風呂と繋がっている目皿付トラップますは、網で髪の毛などを取り除くようになってるので、網についている髪の毛などをこまめに清掃してください。

取り除いたゴミや油分は、新聞紙などで包み、燃えるゴミに出しててください。

■ アルコールやガソリンを流さない

揮発性の高い危険物を流すと、管の中で爆発したり、管を損傷することがあります。

下水管には薬品、アルコール、ガソリン類を流さないようにしましう。

■ 水洗トイレには溶ける紙を

水に溶けない紙や紙おむつ、タバコやガム、ビニール、タオルなどを流すと、下水管の詰まりの原因になります。

水洗トイレには、トイレットペーパー以外は流さないようにしましう。

■ 髪の毛を流さない

お風呂や洗面所の排水口にたまりやすい髪の毛は、水に溶けないので排水管を詰まらせる場合があります。

排水口のふたなどについた髪の毛は、不要になった歯ブラシなどでかき取りましう。

また石鹸などの固形物も流さないようにしましう。

空き家・改築などの理由により、公共下水道・農業集落排水に加入・接続している建物等を撤去する場合は、事前に上下水道課まで連絡をお願ひします。

問い合わせ先 上下水道課 TEL 23-4953

鳥獣被害対策用の電気柵における 安全確保について

昨夏、静岡県で起きた鳥獣害防止のために設置された電気柵による感電事故がニュースになりましたが、美浜町でも、イノシシ・ニホンジカなどの野生鳥獣から農作物などへの被害を防止するため、各所に電気柵が設置されています。

電気柵を見かけた際は、むやみに触れたり、近付いたりしないようにしてください。

■ 電気柵を設置されている方へ

電気柵の設置にあたっては、人に対する危険防止のため、電気事業法等に基づき次のことを守り適切な利用をお願ひします。

- ・周囲の人が容易に視認できる位置や間隔、見やすい文字で危険表示をすること。
- ・感電により人に危険を及ぼすおそれのないように、出力電流が制限される電気柵用電源装置を用いること。
- ・人が容易に立ち入れる場所に電気柵を設置し、電圧30V以上の電源（コンセントなど）から電気の供給を行う場合は、必ず漏電遮断器を設置すること。
- ・設置後は、断線や草木等による漏電がないか定期的に点検を行い、安全を確保すること。



問い合わせ先 産業建設課 TEL 23-4951

自衛隊入隊・入校予定者 激励会

3月12日に、自衛隊和歌山協力が日高地方自衛隊入隊・入校予定者激励会を行い、入隊・入校予定者の門出を祝いました。

町からは、池内 拓郎さん、津村 明杜さん、津村 颯希さんの3人が陸上自衛隊に入隊しました。



問い合わせ先
自衛隊御坊地域事務所 TEL 23-0020



後期高齢者医療制度に加入されているみなさんへ

健康診査のご案内

生活習慣病の早期発見のため、健康診査を受けましょう。
対象の方には、5月下旬に受診券を直接お送りします。
(受診券発行の申し込みをする必要はありません)

■ 健診項目

- ・基本項目
問診、計測（身長、体重、BMI）、血圧測定、診察、
血液検査（脂質、肝機能、代謝）、検尿
- ・医師が必要と判断した方への追加項目
貧血検査、心電図検査、眼底検査

■ 実施期間

6月1日～平成29年2月28日

■ 自己負担

600円

■ 持ち物

保険証、受診券、受診票（問診票）

■ 実施場所

受診券に同封する一覧表に記載された医療機関

すでに同様の検査を受けている場合は、受ける必要はありません。

生活習慣病の治療などで定期的
に医療機関を受診している方は、
主治医に相談してください。



歯科健康診査のご案内

今年度から歯科健診が始まります。
受診票が届いたら、歯科健診を受けましょう。
対象の方には、5月下旬に受診券を直接お送りします。
(受診券発行の申し込みをする必要はありません)

■ 対象者

平成27年度中に75歳、80歳、85歳、90歳以上の誕
生日を迎えた方

■ 健診項目

問診、口腔診断（歯の状態・歯周組織の状況・口腔衛
生状況・噛み合わせ・口腔乾燥・粘膜の異常）、口腔機
能検査（嚙む能力・舌機能・嚥下（飲み込み）機能）

■ 実施期間

6月1日～平成29年2月28日

■ 自己負担

無料

■ 持ち物

保険証、受診券、受診票（問診票）

■ 実施場所

受診券に同封する
一覧表に記載された
医療機関



問い合わせ先

和歌山県後期高齢者医療広域連合 TEL 073-428-6688

健美操教室 ～今から始める簡単・快適・健康生活！～

健美操は、呼吸・精神・身体の3つの調和を基本とし、
身体のバランスを整え全身の血液の流れを良くするので、
気分も爽快になります！

呼吸を大切にし、ツボなどを取り入れるので足腰に負担
をかけず新陳代謝を高め、体力や免疫力をアップさせる体
にやさしい体操です。

毎月第3水曜日に無料で実施していますので、どなたで
も気軽に参加してください。

※実施日は健康カレンダーにも掲載しています。

■ 月日

5月18日（水）

■ 時間

午後1時30分～午後3時

■ 場所

地域福祉センター 3階

■ 講師

アクオ・吉井裕恵インストラクター

■ 持ち物など

運動できる服装、飲み物、タオル



問い合わせ先 健康推進課 TEL 23-4905

みんなで健診を受けよう！
目指そう！健康寿命の長い町

がん検診・特定健診を受けよう！

平成27年度 美浜町の死亡死因別割合

平成27年度の町での死亡者は95名で、死亡原因で1番多かったのは心疾患20%、次いで、悪性新生物（がん）19%、肺炎・老衰18%、脳血管疾患8%、腎不全3%でした。

悪性新生物（がん）は、「元気な時こそがん検診を受けよう～早期発見・早期治療～」が重要なキーワードです。

「健康に自信がある」「具合が悪くなったら病院に行くので検査は受けない」という方もいるでしょうが、がんは初期段階では自覚症状がほとんどありません。

自覚症状が出た段階では症状が悪化していることが多く、発見が遅くなるほど治療に時間もお金も掛かるので、定期的に検診を受けるようにしましょう。

心疾患・脳血管疾患は、特定健診を定期的を受け、まずは自分の健康状態を知り、予防に向けて生活習慣病を見直しましょう。

今年度から、特定健診の自己負担が無料になります。

自分のために家族のために、年に1回は健診を受けましょう。

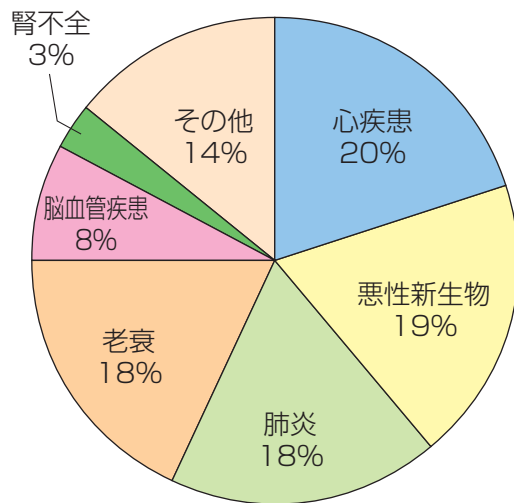

知っておきたい成人健診の知識

■ 健診（検診）の目的は病気の発見だけではない！

国保特定健診や生活習慣病健診は、特定の疾患を見つけることだけが目的ではなく、生活習慣病のリスクを見つけ、適切な治療または指導（特定保健指導）を受け、生活習慣の改善を行うことにより発症や重症化を防ぐことも大きな目的です。

がん検診は、早期発見により死亡率や重症化を抑えることが重要です。

がんは初期段階では自覚症状がありません。

普段から検診を継続して定期的に受診することが大事です。

■ 成人健診を受けなければいけないのはどんな人？

×体に不調や変化を感じている、症状が出ている人。

○健康に自身あり。通院要らずの健康な人。

「健康には自信があるし、体に異変や症状も感じていない」と思っている方も健診を受ける必要があります。症状が出ていないからといって健康であるとは限りません。

健診を受けることにより、正確な体の状態を知りましょう。

健診とは自分の健康を確認する為の検査です。

発症には至っていないものの、病気のリスク（危険性）が高まってきている可能性を健診で見出し予防することにより、病気の発症を防ぐことができます。

また、医療技術の進歩によりがんについても早期の治療により完治・重症化を防ぐことができます。

■ 健診を格安で受けることができます！

5月上旬に自宅に届く各種健診受診券を使用することにより、格安で健診を受けることができます。

健診受診日まで大切に保管し、当日、受付に持参してください。

受診券が無い場合、健診を受けることができません。

また、今年度は、国保特定健診・生活習慣病健診が無料になりました。

この機会に健診を受けましょう。

例) 国保特定健診検査費用 約 8,000円

→ 自己負担 0円（無料）

胃がん検診検査費用 約10,000円

→ 自己負担 700円（集団健診）

乳がん検診検査費用 約 7,000円

→ 自己負担 500円（集団健診）

（検査費用と自己負担額の差額は、町が公費負担しています）

総合健診のお知らせ

実施日	場 所	当日受付時間	定員	申し込み期間
6月12日(日)	体育センター	午前7時30分～午前9時	200名	5月9日～6月 2日
7月 3日(日)				5月9日～6月23日



健 診 名	内 容	対象年齢	健診料
国 保 特 定 健 診	身体計測・医師の診察・血圧測定・血液検査 心電図・尿検査	国民健康保険に加入 している40歳以上	無料
生活習慣病健診		39歳以下	無料
胃 がん 検 診 (バリウム検査)	レントゲン撮影・血液検査(ペプシノゲン検査) ※40・45・50歳の方は、ピロリ菌検査も実施	40歳以上	700円
肺 がん 検 診	レントゲン撮影・喀痰検査(50歳以上で喫煙指数600以上の方)		無料
大 腸 がん 検 診	便潜血検査(2日分)		400円
前立腺がん検診	血液検査(PSA)	50歳以上の男性	300円
乳 がん 検 診	乳房レントゲン検査(マンモグラフィー)	40歳以上の女性	500円
肝炎ウイルス検診	血液検査 (C型肝炎ウイルス検査およびHBs抗原検査)	40歳以上で、今まで 受診したことがない方	無料

- ・ 国保特定検診以外は、医療保険の種類に関係なく受けることができます。
- ・ 70歳以上(平成29年3月31日時点)の方の健診費用は、すべて無料です。



総合健診のお得な情報

■ 40・45・50歳の方は無料でピロリ菌検査！

平成29年3月31日時点での年齢が40・45・50歳の方で、胃がん検診を受診される方にはピロリ菌検査を無料で実施します。

ピロリ菌の有無により、将来胃がんなどにかかりやすいかどうかを知ることができます。

■ 生活習慣病健診の自己負担が無料に！

40歳未満の方は、健康保険の種類に関わらず国保特定健診と同様健診を受けることができます。

ほかに、胃がん検診・肺がん検診・大腸がん検診・乳がん検診を受けられるので、若い時から健診習慣をつけましょう。

平成28年度 集団検診日程

実施日時(受付時間)	会 場	申 込 期 間	国保特定健診	がん検診					肝炎ウイルス
				胃	大腸	肺	前立腺	乳	
6月12日(日)(午前7時30分～午前9時)	体育センター	5月9日～6月 2日	●	●	●	●	●	●	●
7月 3日(日)(午前7時30分～午前9時)		5月9日～6月23日	●	●	●	●	●	●	●
9月26日(月)(午後1時30分～)	三尾・本の脇地区	9月1日～9月15日		●	●				
9月29日(木)(午後1時30分～)	和田地区	9月1日～9月21日		●	●				
10月 3日(月)(午後1時30分～)	吉原・新浜地区	9月1日～9月23日		●	●				
10月 6日(木)(午前7時30分～午前8時30分)	三尾風速荘	9月1日～9月24日	●	●	●	●	●	●	●
10月 7日(金)(午後1時30分～)	浜ノ瀬・田井畑地区	9月1日～9月18日		●	●				
10月11日(火)(午後1時30分～)	入山・上田井地区	9月1日～9月24日		●	●				
10月27日(木)(午前7時30分～午前8時30分)	入山公民館	10月1日～10月28日	●	●	●	●	●	●	●
11月 6日(日)(午前7時30分～午前9時)	体育センター	10月1日～10月28日	●	●	●	●	●	●	●
12月 4日(日)(午前8時30分～午前10時30分)	健診センター・キタデ	11月1日～11月24日	●	●	●	●	●	●	●
12月10日(土)(午前8時30分～午前10時30分)			●	●	●	●	●	●	●

■ 6月から医療機関で各種健診を受けることができます

実施期間 6月1日～平成29年3月31日(受診券および案内は、5月初旬に個人宛へ送付します。)

受診の際は、希望される医療機関に電話予約をし、受診券を持参してください。

申し込み・問い合わせ先 健康推進課 TEL 23-4905

受けないなんて、もったいない！

～特定健診・がん検診を受けて健康と賞品をGet！しよう！！～



御坊保健所と各市町（御坊市・美浜町・日高町・由良町・印南町・日高川町）では、住民のみなさんに楽しみを持っていただきながら健康づくりに取り組んでもらうことを目的に、平成23年度から『ヘルスポイント』を設けています。

特定健診や各種がん検診、また保健所や市町が実施する健康づくり事業に参加する毎にヘルスポイントが貯まり、一定ポイントを集めて応募すると、抽選で自動血圧計やふるさと特産品・ギフトカードなどが当たります。

■ 参加対象

40歳～74歳の方

■ ポイント対象

- ① 特定健診
 - ② 胃がん検診
 - ③ 肺がん検診
 - ④ 大腸がん検診
 - ⑤ 子宮頸がん検診
 - ⑥ 乳がん検診
 - ⑦ 保健所・各市町が指定する健康に関するイベント
- ※①～⑥は各3ポイント、⑦は1ポイント



■ 賞品

- | | | |
|----|---------|-------|
| A賞 | 自動血圧計 | 10名様 |
| B賞 | ふるさと特産品 | 100名様 |
| C賞 | ギフトカード | 100名様 |
- ※賞品は予告なく変更になる場合があります。
あらかじめご了承ください。

■ 方法

対象年齢の方にヘルスポイントカードを発行します。
ポイント対象①～⑦の受診・参加毎に健診機関および、役場窓口にてポイントカードに確認印を押し、ポイント加算をします。

男性で9ポイント以上、女性で12ポイント以上集めると応募できます。

■ 応募締め切り

平成29年1月31日（火）

■ 抽選

平成29年2～3月に御坊保健所にて実施

■ 当選者への通知

抽選後、当選者本人に直接連絡します。

■ 問い合わせ

御坊保健所保健福祉課 TEL 24-0996
役場 健康推進課 TEL 23-4905

こころの健康相談

不眠、うつ、統合失調症、アルコール依存症、認知症、ひきこもりなど、こころの不調でお困りではありませんか？

御坊保健所では、精神科医による相談日を月に2回設けています。

1人で悩んでいる方、
家族のことでお困りの方
など、気軽に相談してください。



■ 健康相談日程

5月11日（水）	24日（火）
6月 8日（水）	28日（火）
7月13日（水）	26日（火）
8月10日（水）	23日（火）
9月14日（水）	20日（火）

火曜は午後2時～／水曜は午後1時30分～

※完全予約制です。

日程が変更になることがありますので、必ず問い合わせをしてください。

予約が多い場合は、次回以降の日程になります。

まず、精神保健福祉相談員や保健師が話を聞き、その上で日程などを調整させていただきます。

問い合わせ先 御坊保健所 保健福祉課 TEL 24-0996
役場 健康推進課 TEL 23-4905



こんにちは

美浜町地域包括支援センターです！

認知症を防ぐなら、**脳の最高司令部**を鍛えよう

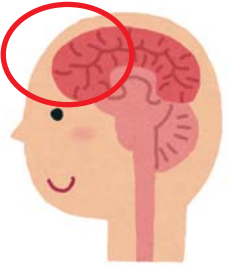

認知機能の維持・回復のためには、**前頭葉を鍛えることが必要！**

大脳はおおきく4つの領域に分かれ、重要な鍵を握るのが、前頭葉。
他の領域からの情報を集め、思考や行動を組み立て、命令を出す『脳の最高司令部』です。

やってみよう！ 前頭葉を刺激する **色読みドリル**

文字を読まずに、文字の「色」を声に出して読んでください。

- 例) **みどり** → 「青」
- きいろ** → 「赤」
- あか** → 「黒」

目安の時間は30秒！
記憶力を刺激して、もの忘れの予防に役立ちます。
スムーズにできなくても構いません！
チャレンジしているときに、前頭葉はもっとも活性化します。

文字の「色」を①から順に④まで、テンポよく答えてください。

- ① **しろ** **きいろ** **みどり** **あか** **あお** **<ろ**
- ② **赤** **しろ** **黒** **みどり** **<ろ** **黄色**
- ③ **あか** **<ろ** **きいろ** **赤** **白** **あか**
- ④ **<ろ** **赤** **あお** **白** **あか** **みどり**



簡単そうに見えて、意外に頭が混乱させられる問題だったのではないのでしょうか？
わたしたちの脳は文字を見ると、つい文字を読むという働きをしています。 「色を読む」という慣れないルールでは、このとっさの働きが邪魔になり、脳は一瞬戸惑います。
こうした面倒なことに取り組んでいるときは、脳は活発に働き前頭葉へのよい刺激になります。
ふたつのことを同時にすること、慣れないことをすることが、脳の最高司令部を鍛えるコツです！
町の介護予防教室でも、運動も含め脳を鍛える方法を実践しています。
教室へのご参加、お待ちしております！



5月の教室の日程は、以下のとおりです。

元気はつらつ教室

今月の教室のテーマは「煙樹ヶ浜で遊ぼう！」です。



日 程	場 所	時 間	内 容
9日(月) 23日(月)	地域福祉センター	午後1時30分～	青空ウォーキング&レクリエーション

- *参加費無料 申し込み等の必要はありませんので、気軽に参加してください。
- *概ね65歳以上の方が対象です。運動しやすい服装でお越しください。

問い合わせ先 美浜町地域包括支援センター TEL 23-4950

ええやん！MIHAMA 夕暮れ市

会長 谷 信子



美浜町内や周辺市町で事業を営むものが集まり、毎月第一日曜日開催を基本に、町内各所でこだわり商品を販売しています。

平成26年12月に始めた当初は広報宣伝がままならず、メンバーのSNSや口コミ、地方紙やタウン誌に協力をしてもらい、何とかお客さんを集めている状態でしたが、最近は地域に定着でき、月1回の開催をみなさん楽しみにしてくれるようになりました。

また、自主運営のため備品は出店者の持ち寄りでなんとかまかなくなりましたが、少しずつ買い足せるようになり、ようやくひととおり資材を揃えることができました。



活動を続ける中で、自信を持ってお届けできる商品を販売したい、それを買ったお客さんに喜んでもらいたいとの想いを強くしながら、メンバー丸となって頑張っています。

販売以外では、衛生や品質管理面の勉強会の開催や、商品のブラッシュアップを積極的に取り組んでおり、昨年末には3商品が「プレミア和歌山（和歌山県の優良産品）」の認定を受けることができました。

シラスクッキー、まりひめのロールケーキ、煙樹ヶ浜巻き、オレンジゼリーなど、出店事業所同士のコラボ商品も生まれており、これからも町を代表するような新商品が生まれる可能性を秘めています。



手作り感満載で始まったこのイベントですが、買い物に来てくださるみなさんの応援や、向上心を持って参加する出店者の熱意により、美浜町の魅力ある催しとして成長していています。

今後は、周辺地域への進出も視野にいれ、一層取り組んでいきたいと考えています。

【メンバー】

しらす屋たにくに／はないちご農園／まるあい寿司／まるまつ農園／紀州愛須農園 工房mon coeur／sheep mom／梅樹庵／松川農園／郷土銘菓処ふく田／小澤農園／和味／田淵農園／ちびくろ蒸しパン／まんま屋HIROKO／お茶の八百香園／紀州鉄道／龍神地釜とうふ工房あん／宮古庵／椿丸福蒲鉾店／なかよしグループ／チョコレート(株)たにくち／café SPROUT／pain de KOH／La Flore



町長通信

3月、4月は、1年のうちで特に旅立ちと出逢いが多い季節です。

私も、和田小学校卒業式に出席しましたが、厳かな式の中にもアットホームな雰囲気があり、わが子の卒業式を思い出し、胸がじんと熱くなりました。

式では校長先生が、美浜には松本栄次郎さんと工野儀兵衛さんという偉大な先人がおられたとお話されていました。

こちらでも先月号にて松本栄次郎翁にふれましたので、今回は、工野儀兵衛翁について少しお話したいと思います。

翁は、カナダ移民の先覚者であり、カナダ移民の父と言われています。

徳川時代の1854年生まれで、三尾の生活を守るために海岸に堤防を築く資金を得たいと考え、腕の良い大工でありながら、1888年(明治21年)9月にカナダのビクトリアに渡りました。

翁は、スティーブストン近くのフレーザー河を遡上する鮭の大群を見て驚き、『フレーザー川に鮭が湧く』と故郷の三尾に知らせました。

手紙を受け取った村人たちは、翁を頼ってカナダに渡り、瞬間にその数は数百人に達したと言われています。

翁は、村人たちを泊める宿屋や食料品店を経営して移民をサポートし、その支払いも出世払いにしたそうです。

翁が亡くなったのち、その功績をいつまでも讃えようと、1931年(昭和6年)三尾に『発祥致福』との顕彰碑が建立されました。

また、カナダのB.C州県人会の方々がスティーブストンのフレーザー河畔に『工野庭園』を作り、いつまでも翁の遺徳を讃えています。

見ず知らずの地へ行き、更に多くの方を呼び寄せた翁の心の広さに、改めて頭が下がります。

森下誠史

