



広報

みはま

No.446

2023

2



美浜町駅伝競走大会 (これカラークラブ堀口良三さん提供)

町の人口と世帯数 ※令和5年1月1日(対前月比)

総人口：6,625人 (-18人) 男：3,095人 (-9人) 女：3,530人 (-9人) 世帯数：3,062 (-5)

美浜町消防団出初式

1月7日、午前9時のサイレンを合図に、松洋中学校グラウンドで出初式が行われました。
午前9時30分より、団長 久保博巳、副団長 谷村耕三に続き、女性消防団 2名、第1分団 32名、第2分団 25名、第3分団 17名、計 78名が分列行進を行い、続いて全 11 車両も参加しました。
国旗掲揚、黙禱に続き、表彰状の伝達、町長の式辞、団長謝辞の後、団長を先頭に部隊巡閲、最後に松林に向けて一斉放水が行われました。

- 勤続表彰を受けられたみなさん、おめでとうございます。
- 長年消防団員として活躍されました退職消防団員のみなさん、誠にありがとうございました。



20年勤続表彰

岡本 和能 様 林 佳材 様
塩崎 徳雄 様

10年勤続表彰

松永 有平 様 高垣 和也 様

退職消防団員表彰

山下 照彦 様 柳瀬 浩 様
小早川由直 様 谷 重幸 様



問い合わせ先 防災まちづくりみらい課 TEL 23-4902

「自分は大丈夫」が危険です! ~詐欺・悪質商法にご用心~

自動通話録音機を無料で貸与しています!

振り込め詐欺等の特殊詐欺被害や悪質商法等による消費者被害を未然に防止するため、自宅の電話機に取り付けることができる、自動通話録音機を無料で貸与しています。

貸与は、ひとつの住居に1台、1年間です。

※台数に限りがあるので、多数の申し込みがあった場合は抽選を行います。

■ 対象

美浜町に住所を有する、以下のいずれかに該当する方が対象です。

1. 65歳以上で、住居にひとりで暮らしている方
2. 65歳以上のみで構成される住居に暮らしている方
3. 平日の日中において、常に65歳以上の方のみで過ごしている住居に属する方

■ 申し込み方法

貸与対象となる方の「本人確認書類」を持参のうえ、役場2階・総務課までお越しください。



「定期購入」の勧誘にご注意を!

テレビショッピングなどを見て、商品を注文するために電話をかけたところ、複数月分の商品の購入を勧められ、承諾。

後日、請求書が届き内容を確認すると「定期購入」になっていた。

複数月分の購入には承諾したが、「定期購入」を契約した覚えはない。



このような相談が、国民生活センターへ多く寄せられています。

電話で注文するときは、「定期購入」かどうか、よく確認してください!

また、注文した商品が到着したら、納品書や請求書で「定期購入」になっていないか確認してください!

「あやしいな」と思ったら、電話を一度切って…
消費者ホットライン
(局番なしの3桁番号)

い や や
188



困った時は、遠慮なくご相談ください!

問い合わせ先 総務課 TEL 23-4901

第2弾 農漁業用燃油価格高騰対策緊急支援事業

近年の燃油価格高騰により経営の圧迫を受けた農業者・漁業者の経営維持を図るため、令和4年4月1日~令和5年2月28日の間に購入した農漁業用の燃油1リットルあたり20円(補助上限額50万円)を補助します。

■ 対象者及び対象経費

農業者 ①施設園芸を営む者で、令和4年4月1日時点において、町内に本社・本店を有する法人又は町内に住民登録を有する個人

②施設園芸の加温設備に使用するA重油

漁業者 ①町内の漁業協同組合の正組合員で、令和4年4月1日時点において、町内に住民登録を有する個人

②漁船に使用するA重油・軽油

■ 申請書提出期限

令和5年3月7日(火)必着



問い合わせ先 農林水産建設課 TEL 23-4951

水稲生産継続臨時支援事業

近年の米価の低迷に加え、原油価格や物価の高騰により経営の圧迫を受けた水稲生産者の生産意欲の維持と農業経営の安定を図るため、令和4年産の水稲の作付面積に対し補助金を交付します。

■ 補助内容

営農計画書における令和4年産の水稲作付面積に対し、10アールあたり6千円(補助上限額50万円)を交付します。

■ 補助対象者

令和4年4月1日時点において、町内に本社・本店を有する法人又は住民登録を有する個人で、次の①~④の要件を全て満たす者。

①営農計画書における令和4年産の水稲作付面積が30アール以上ある者

②令和4年産の水稲を生産し、出荷又は販売を行っている者

③町税等の滞納をしていない者

④令和5年度以降も水稲の生産を継続する者

■ 申請書提出期限

令和5年2月28日(火)必着

問い合わせ先 農林水産建設課 TEL 23-4951

ひまわりこども園

■ 保育参観

保育参観を行いました。園児にとっては初めての参観で、園生活の様子を見てもらいながら、お家の方が来てくれたことをとても喜んでいました。クラスでの活動の様子を見てもらった後、親子でクリスマスの製作をしました。参加した保護者からは、「園生活の様子がわかって良かった」「家庭では兄弟もあり、一対一でゆっくり関わる事がなかったため、貴重な時間で楽しかった」等の声が聞かれました。



■ キノピーがやってきた!

日高振興局と農林水産建設課の方が来てくださり、木の

大切さ、森の仕組みについて紙芝居を通してお話をしてきました。



■ クリスマス会

12月16日、園にサンタクロースが来てくれました。

サンタさんにプレゼントをもらい、各学年ごとに、ダンスや楽器遊び、ゲームをしたり保育教諭による劇を見たりしてクリスマス会を楽しみました。



■ 2月の行事予定

3日(金) 節分

4日(土) 発表会(幼児)

10日(金) 3歳児保育参観

21日(火) お別れ遠足

24日(金) お別れ会



和田小学校

■ 授業参観

11月28日(月)・29日(火)、今年度初めての授業参観を行いました。昨年11月以来、1年ぶりの授業参観です。あいかわらずコロナ感染拡大防止のため、参観者数を制限し、2日に分けての開催となりました。保護者の皆様の御理解と御協力に感謝いたします。

規模は縮小されても、子どもたちが学校で学ぶ姿をご覧いただくことができ、うれしく思います。今年度は、感染防止に気を配りながら、学校行事の多くをできるようにしました。これからも十分に注意しながら、できるだけことを行っていきたいと考えています。



■ 校内マラソン大会

12月1日(木)、校内マラソン大会が行われました。前日の雨の影響が心配されましたが、子どもたちは全力を出し切り、今年も熱い走りを見せてくれました。6つのレース(低・中・高学年男女別)



は、どれも素晴らしいものでした。最後まで全力で走った子どもたち全員にメダルをあげたい気持ちです。沿道で応援して下さった皆様、寒い中あたたかいご声援をありがとうございました。

最後に、安全指導のボランティアをして下さった育友会役員・委員の皆様、交通指導員及び役場職員の皆様に深く感謝いたします。

■ オンライン国際交流

12月5日(月)、6年生がブラジル和歌山県人会の方々とオンラインで交流しました。双方の自己紹介や学校・町紹介の後、「バーチャルホームステイ」として、現地の家庭生活や学校の様子などを動画で紹介していただき、子どもたちから質問したり感想を述べたりしました。その後のフリートークで、子どもたちがブラジル県人会の方々へいくつか質問をして、交流会を終えました。

外国に住む人々とリアルタイムで交流するという、貴重な経験ができました。広く海外に目を向けた国際人に育てられることを願います。



■ 2月の行事予定

9日(木)・10日(金) 授業参観



松原小学校

■ 音楽会 ～11月9日～

3年振りの音楽会でした。各学年が歌と合奏を披露しました。1年生の歌「やまびこっこ」から始まり6年生の合奏「アメリカンシンフォニー」で幕を閉



じました。各学年ともに短期間での練習であることに加え、マスクを着用しながら歌うなどの不自由を余儀なくされた状況でしたが、練習の成果を十分発揮できたのではないかと思います。出番が来るまでの緊張した面持ちと出番が終わった後のほっとした表情がそのことを物語っていたように感じました。

久しぶりの音楽会を終え、子供達がまた一段と成長したように見えました。この成長を他の学習および学校生活に生かしていきたいと思っています。

■ 避難訓練 ～11月11日～

このところ恒例となっている休憩時間での地震発生を想定した訓練を行いました。今回は10:15分、大休憩の最中に行いました。

運動場にいた児童はその場でしゃがみ、揺れが収まったと想定した時刻に運動場中央で待機。同様に校舎内にいた児童は校舎内で机の下等で地震の揺れが収まるのを待ち、その後運動場中央に集合しました。人数確認と校舎内点検をした後、校舎内階段を上り屋上に避難しました。運動場から屋上までは3分36秒で到着となりました。

屋上到着後はライフジャケット着用訓練を行いました。全員が着用するのにかかった時間は3分12秒でした。1年生児童も6年生に手助けしてもらいながら迅速に着用することができました。

訓練の最後には、地震が起こったときには高いところ、水辺から離れたところへ避難すること、そのためには土地の高低を普段から知っておく必要があることを確認しました。まさかの時のために意識を高くして普段の生活を送ることが出来ればと思います。



■ 2月の行事予定

- 17日(金) お別れ遠足
- 22日(水) 授業参観・懇談会

松洋中学校

■ 校内音楽会 11月11日(金)

今年度も、コロナ禍の中ですが、無事校内音楽会を開催することが出来ました。たくさんの保護者の方に参観して頂き、各学年ともに心に残る素晴らしい歌声を披露することができました。

金賞：3年2組 銀賞：3年1組 銅賞：2年2組



全校合唱



1年 水平線



2年1組 正解



2年2組 まちがいがかし



3年1組 Best Friend



3年2組 奏

■ 3年生・子ども議会 11月24日(木)

子ども議会では、議員の立場に立って質疑を行いました。町の税金の使われ方や少子化対策、いじめ問題、災害対策などについて、中学生の目線で町の課題を考えました。生徒たちの地方自治への関心と美浜町民としての意識が高まる良い機会になったのではないかと思います。



■ 1年生・喫煙防止教室実施

11月24日(木)

大原医師を招いて、1年生で喫煙防止教室を実施し、タバコの害について学びました。



■ 2月の行事予定

- 2日(木) 新入生保護者説明会
- 3日(金) 3年習熟度テスト
- 13日(月)～15日(水) 3年・三者面談
- 21日(火)・22日(水) 県立高一般出願

館報 美は万

美浜町 祝 二十歳の集い

1月4日（水）、地域福祉センターで「祝二十歳の集い」を行いました。該当者65名のうち、男子29名・女子19名、計48名の出席がありました。

出席者代表として小林樹斗さんが、プロ野球選手という小さい頃からの夢を叶え、現在広島東洋カープでプレーしている現在を語り、「本当に周りの人達に支えられてこの日を迎える事が出来ている」と感謝。また、「まずは大きな目標を設定し、その目標を達成するために何をすべきか、行動すべきかを考える」と野球選手として大切にしている自身の心がけを述べ、「一人の大人として自覚と責任、自分の意思を持ち、地域社会に貢献していきたい」と誓いました。

続いて、玉置芽依さんが、教師を目指して大学で勉強し、所属する吹奏楽団では団長を務める充実した近況を報告し、「今の私を作っているのは、たくさんの人との“縁”。私もいつか、人と何かをめぐりあわせ、その人にとっての良いきっかけを生むことができる、そんな人になりたい」との思いを発表。「人生は有限。その限りある時間を、私のためにたくさん使ってくれたすべての人たちに感謝の気持ちを伝えたい」と続け、今後の恩返しを誓いました。

また、杉元優斗さんが、「二十歳になった喜びを感じると共に、責任の大きさに身が引き締まる思い」と謝辞。地域の人や恩師、友人、家族など多くの人たちとのつながりを大切に「これからは私達が先頭に立ち若者らしく、活気あふれる社会を作る原動力となれるよう励んでいきます」と力強く語りました。



美浜マラソン大会

結果

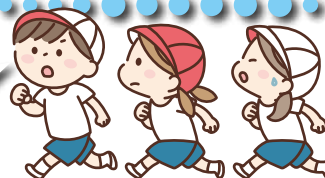

12月4日(日)、町体育協会主催の第48回美浜マラソン大会が開催され、松洋中学校グラウンドを発着としたコースを参加者が駆け抜けました。

今年度より新設されたファミリー部門では50組100名が出場し、未就学児と保護者のペアが約800mのコースを、力を合わせて走りました。



ファミリー部門の様子

■ ファミリー部門

- (1位) 高垣 了真 & 高垣 和也 ペア
- (2位) 吉川 凜 & 吉川 元 ペア
- (3位) 志賀 明咲 & 志賀 俊則 ペア



■ 小学生の部

【男子】

- | | | |
|----------|-------|-------|
| (1位) | (2位) | (3位) |
| 1年 田端 空和 | 三上 翔大 | 田端 唯都 |
| 2年 常風 翔生 | 中畑 裕翔 | 上畑 八弘 |
| 3年 立野 柚希 | 狩谷 知宏 | 下田 統真 |
| 4年 永井慎太郎 | — | — |
| 5年 玉置 詠進 | 前田 悠輝 | 中畑 凱翔 |

【女子】

- | | | |
|----------|-------|-------|
| (1位) | (2位) | (3位) |
| 1年 江川 めい | 稲葉 梨紗 | 福田 明愛 |
| 2年 龍神 咲空 | 宮本あかり | 山田 陽愛 |
| 3年 中本みより | 山本 朱里 | 森口あめり |
| 4年 堀 友里子 | 青木 琉葵 | 山田 空愛 |
| 5年 青木 葵音 | 楠谷 彩心 | 井本 依那 |
- ※6年男女参加者無し



1・2年男子入賞者



3・4年男子入賞者



5年男子入賞者



1・2年女子入賞者



3・4年女子入賞者



5年女子入賞者

町民卓球大会

結果



12月18日(日)、町体育協会主催の第46回町民卓球大会が、松原小学校体育館で開催されました。13名が参加し、寒さの中、白熱した対戦を繰り広げていました。

■ シングルス (計12名参加)

- | | |
|-------------|-------------|
| 【1部】(3名参加) | 【2部】(9名参加) |
| (優勝) 村尾 安章 | (優勝) 田中 陸翔 |
| (準優勝) 西山 光莉 | (準優勝) 及川 正悟 |

■ ダブルス (5ペア参加)

- (優勝) 及川 正悟・村尾 安章 ペア
- (準優勝) 椎崎 博文・西山 光莉 ペア

■ アトラクション (継続は力なり～) (5ペア参加)

- (優勝) 左留間清美・浜口 典子 ペア 【記録 6分14秒】
- (準優勝) 西山 光莉・及川 正悟 ペア 【記録 0分42秒】





優秀スポーツ選手表彰 申込受付



■ 主催

美浜町体育協会

■ 対象期間

令和4年3月1日～令和5年2月28日

■ 表彰規定

- ① 郡市代表として、県競技大会において優勝した者
 - ② 県代表として、近畿競技大会において3位まで入賞した者
 - ③ 県代表として、全国競技大会に出場した者
 - ④ その他、前号に掲げる者と同等の業績があったと認める者
- ※なお、過去に同一種目において上記の①～④までに該当し表彰を受けた者は対象としない。
ただし、学生(小学生・中学生・高校生・大学生等)の業績は対象とする。

■ 提出期限日

3月1日(水)までに必要事項を所定の用紙に記入し、中央公民館まで提出してください。

■ その他

表彰式は開催せず、受賞者には賞状と記念品をお送りします。



問い合わせ先 美浜町体育協会事務局 TEL 22-7309

みはま再発見

No3 新川(てんごの川)

「新川」とは、むかしから「てんごの川」などと揶揄(やゆ)されてきた遺跡ですが、水とたたかい苦しめられてきた住民たちの血と汗と涙の痕跡なのです。

煙樹砂丘の北にひろがる通称「和田ぶけ」の低湿地は特に土地が低く、右の写真にあるとおり、海岸から遠いにもかかわらず道路脇の電柱には海拔 1.5m との表示に驚かされます。

江戸時代、宝永4年(1707年)の大地震により、和田ぶけの土地が約1mも低くなり、水を除去できず稲作ができなくなったそうです。しかも和田や松原だけでなく、志賀村や湯川村からも雨水が流入するようになり、この悪水を排水するために「新川」の掘割造成が計画されたのです。しかし松林伐採反対運動などもあり、工事の開始は地震から約50年後の宝暦11年(1761年)までずれこみました。3年の歳月とのべ37,000人の労力により、右図(新宮忠男氏作成)のような経路をたどって完成したものの、さまざまな自然要因などが重なり、肝心の水は流れず排水路としての用はなさなかったということです。

現在、残念ながら「新川(てんごの川)」の遺構を見つけることはできません。かつての流路は埋没され、跡には二車線の県道が走り、ひまわりこども園、吉原公園、松原小学校、松原高台など町の公共施設が多くつくられています。

美浜町文化財保護審議会委員 柳本文弥



ひまわりこども園 保育教諭 募集

(会計年度任用職員)

随時募集中!!



詳細は、ひまわりこども園 (TEL 0738-22-3650) または、美浜町教育委員会教育課 (TEL 0738-23-4955) までお問い合わせください。

美浜町ホームページにも掲載していますのでご覧ください。



友学の森

美浜町立図書館だより



12月10日にクリスマス会を行いました。紙芝居や絵本の読み聞かせをした後、紙皿を使ったクリスマスリース作りをしました。

今月のおはなし会

2月18日(土) 午前10時~午前10時30分
中央公民館研修室
幼児・児童を対象とした「泉のひろば」による
絵本・紙芝居の読み聞かせです。
毎月第3土曜日に開催しています。

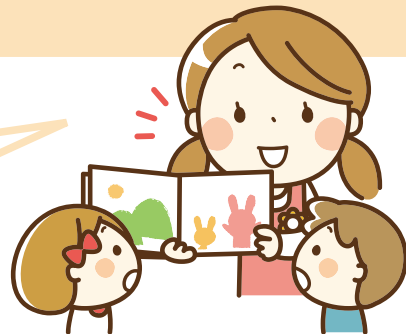

新刊案内

影と踊る日

神護 かすみ 著



「ついで掃除」でキレイが続く 汚れが落ちる、心が軽くなる

井上
めぐみ 著



映画すみっコぐらし 青い月夜のまほうのこ

DVD



キネマの神様

DVD



2月 休館日のご案内

月	火	水	木	金	土	日
		1	2	3	4	5
6	7	8	9	10	11	12
13	14	15	16	17	18	19
20	21	22	23	24	25	26
27	28					

※○で囲んだ日が休館日です。

休館日は月曜日・祝日・月末などです。

※開館時間は午前9時30分~午後6時です。

子育てつどいのへや

ひまわりこども園



2月の予定

- 3日(金) 豆まきをしよう
- 8日(水) 栄養士の先生のお話
- 22日(水) おひなさまを作ろう



行事は、密を避ける為に人数制限など規模を縮小しての開催となっています。また、変更、中止の場合もありますので、ご理解をお願いします。

参加申し込みは通常のホッとルーム利用と同じで、当日の朝、電話連絡をお願いします。



12月はこんなことをしたよ



サーキット遊び



まずは準備体操から!



ジャンプもへっちゃら!



みんなでコース作り



ボールの感触おもしろいな!



トンネル ちょっと怖かったけど頑張ったよ!



クリスマスの帽子作り

親子でかわいい帽子を作りました。色んな顔のサンタさんとトナカイができてかわいかったです!



かわいい帽子ができました!



サンタさんからのプレゼント嬉しいな♪



問い合わせ先 ひまわりこども園 TEL 22-3650・22-3611



お知らせ

忘れず納付！ 固定資産税・国保税

2月末日が納期限となる町税は、固定資産税 第4期分、国民健康保険税 第8期分です。

2月28日までに納めてください。

町税の納税には、便利な口座振替をお勧めします。

納期限ごとに預金口座から自動的に引き落としされるので、納め忘れがなく大変便利です。

申し込みは、金融機関や郵便局の窓口へ預金通帳とお届け印を持参し、手続きをお願いします。

■ 取扱金融機関

紀州農業協同組合・紀陽銀行・きのくに信用金庫・近畿労働金庫・ゆうちょ銀行（郵便局）・なぎさ信用漁業組合連合会



問い合わせ先 税務課 TEL 23-4903

男女共同参画ひとくちメモ 「ガラスの天井」

ガラスの天井とは、組織内で昇進できる力が十分にある人材が、性別や人種などを理由にキャリアアップが阻まれることを意味します。

英語では「グラスシーリング」(glass ceiling) と言い、その先が見えているのに障壁があり先へ進めない「見えないう天井が存在している」と比喻したものです。

日本において、近年は「女性活躍」の言葉が浸透し、結婚や出産後も働き続ける女性が多くなってきていますが、政治や経済の世界ではまだまだ女性の登用が諸外国に比べて低い現状があります。

英エコノミストによる女性の働きやすさを指標化したランキング「ガラスの天井指数(2021)」では、OECD加盟先進国を中心とした29カ国のうち、日本は「国会議員女性割合」「管理職女性割合」で最下位でした。

性別などに関係なく能力を活かせる環境を作り、ガラスの天井の解消を図ることが、男女共同参画を実現する上で重要な課題となっています。

※町ホームページに美浜町男女共同参画計画を掲載していますので、ぜひご覧ください。



問い合わせ先 総務課 TEL 23-4901

防災ひとくちメモ 冬の防災

四季の防災を考えるうえで、冬は被害が最も大きくなる季節です。

寒さの対応のために避難の遅れが出ることや、火を取り扱う機会が多いことから、火災の発生につながるが多いためです。

冬の防災対策として寒さへの対応をしっかりと準備しておきましょう。

【衣】手袋や使い捨てカイロ、帽子など普段使っている防寒具をまとめておく。

【食】スープなど体が温まる食べ物を準備しておく。

【住】電気やガスが止まっても寒さをしのげるスペースを確保しておく。

車に一時的に避難する場合は車の中に毛布などを準備し、燃料も早めに補給しておく。

問い合わせ先 防災まちづくりみらい課 TEL 23-4902

「美浜町暮らしの便利帳」 配布について

行政と民間の協働事業として、役場での手続き案内や防災関連情報などの行政情報、文化・特産品などの地域情報、医療機関や子育て支援に関する情報などの生活情報を盛り込んだガイドブック「暮らしの便利帳」を発行します。

配布は、協働事業者である(株)サイネックスが、1月下旬より順次各家庭のポストに投函します。

■ 配布に関する連絡先

(株)サイネックス TEL 073-432-6308

町内すべての配布を終えるのは2月末を予定していますので、3月になってもまだ届かない場合は、役場2階総務課までお越しください。

また、暮らしの便利帳は、パソコンやスマートフォン等でもご覧いただけます。

電子書籍の公開は2月より予定していますので、町ホームページでご確認ください。



問い合わせ先 総務課 TEL 23-4901

「分別」と「リサイクル」ゴミの減量にご協力を！

2月のゴミ収集について

- 燃えるゴミの収集日にカラス・ネコ等によりゴミ散乱が頻繁に起こっています。ゴミ散乱防止対策（ゴミ箱、ネット等）は、各ご家庭で行ってください。なお、ゴミが散乱している場合、回収できないこともありますのでご注意ください。
- 空き缶・ペットボトルは、最寄りの回収箱へ入れてください。
- 発泡スチロールは、不燃の指定袋に入るよう細かく砕いて、（小型）プラスチックゴミの日に出してください。大型ゴミとはなりませんのでご注意ください。
- 傘は、必ず不燃の指定袋に入れ、燃えない（複雑）ゴミの日に出してください。大型ゴミとしては収集できませんのでご注意ください。
- スプレー類は必ず穴を開けてガスを抜いてください。ガスが残っている状態で穴を開けると中身が噴出して目に入ったり、中のガスに引火するというような事故につながる恐れがありますので、必ず中身を使いきってから、火の気のない、風通しの良い屋外で穴を開けてください。中身が残っている場合、ゴミ収集車にて火災が発生したこともあり、大変危険です。

- 不燃物の袋にゴミを入れる際は、黒色の袋等でゴミを隠さないでください。中身の確認作業が必要となり、収集時間が大幅に遅れる可能性があります。
- 古新聞・本・雑誌・段ボール等の紙類・衣類（綿100%のもの）は、太陽作業所および子どもクラブが実施する資源ゴミの集団回収にご協力ください。

ゴミの収集日を間違えて出すと、近所の方の迷惑になることがありますので、ご注意ください。

また、収集日当日にゴミ出しされた場合、既に収集が済んでいる可能性があります。ゴミ出しが遅れた場合は後から収集できませんので、当日ゴミ出しは午前6時までをお願いします。



正しく分別されていない場合は、収集できない場合がありますのでご注意ください。

分別方法がわからないときは、住民課までお問い合わせください。

「食品ロス」削減にご協力ください

売れ残りや食べ残しなど、本来食べられるのに廃棄されてしまう食品、いわゆる「食品ロス」が日本では年間570万トン（※令和元年度推計）にも上ります。

これを日本人1人当たりで換算すると、毎日お茶碗約1杯分のご飯の量を捨てていることになります。

■ 食材を「買い過ぎず」「使い切る」「食べ切る」

値段が安いからといって食材を買い過ぎたり、在庫があるのを忘れて同じ食材を買ってしまったりすることは、結局使い切れずに食材を腐らせてしまう原因になります。

そうした無駄を防ぐためにも、買い物の前には食品の在庫を確認し、必要なものだけを買うようにしましょう。

また、野菜や生ものなどの傷みやすい食材には気をつけ、買ったものは使い切る・食べ切るようにしましょう。

■ それでも出てしまう「食品ロス」は

家庭で生ゴミ処理機があれば堆肥として利用することができます。

また、生ゴミの重さのうち約8割は水分となっています。きちんと水気をしぼってから出せば、ゴミの重量を減らせるだけでなく、生ゴミを燃やす際のエネルギーも節約することができます。

「もったいない」を合言葉に、食べもののムダをなくしましょう！

■ 生ゴミ処理機（容器）購入補助制度

生ゴミ処理機（容器）を設置する費用のうち、2分の1以内を補助します。（補助限度額2万円）

※補助金の交付を受けた日から7年を経過すれば再申請が可能です。



問い合わせ先 住民課 TEL 23-4904



ゴミはルールとマナーを守って、正しく出しましょう

大型ゴミを捨てる前に、もう一度確認をお願いします

最近、大型ゴミ集積場において、収集できないゴミが非常に目立ちます。
収集できないゴミをみると、見た目や大きさ、用途などから、誤って出しているものと思われます。
正しく分別できているか、捨てる前にもう一度確認をお願いします。

■ 昨年2月の大型ゴミの日に出し間違われていた品目

燃える大型ゴミの日に出されていたもの

出し間違いゴミ	正しい出し方
座椅子	燃えない大型ゴミ
電気カーペット	燃えない大型ゴミ
ソファ・マットレス (スプリング入り)	直接清掃センターへ持ち込んで処分してください



燃えない大型ゴミの日に出されていたもの

出し間違いゴミ	正しい出し方
こたつの天板	燃える大型ゴミ
テレビ	各販売店に引き取って貰ってください (家電リサイクル対象となります)
木製家具	燃える大型ゴミ
傘	燃えない複雑ゴミ
発泡スチロール	砕いて、小型プラスチックゴミ



不法投棄は、犯罪です！

廃棄物（ゴミ）は、私たちの日常生活に伴って排出される「一般廃棄物」と、事業活動に伴って生じる燃えがらや汚泥など、指定された内容に基づく「産業廃棄物」と、大きく2種類に分類されます。

これら廃棄物の不法投棄は、「廃棄物の処理及び清掃に関する法律」で禁止されており、違反した場合、不法投棄の原因者は**投棄した廃棄物（ゴミ）の撤去を求められる**とともに、**5年以下の懲役**もしくは**1千万円以下（法人の場合は3億円以下）の罰金**、または**その両方の罰則**が科せられます。

■ 不法投棄とは

不法投棄には、「集積所以外にゴミを捨てる」という行為のほか、「収集日以外に集積所にゴミを出す」、「事業系活動から生じるゴミ（産業廃棄物）を出す」などの行為も含まれる場合があります。
また、大型ゴミ集積場における分別不良ゴミについても、状況と内容によって不法投棄に該当する場合があります。



ゴミ出しルールを守れない一部の心ない人による不法投棄によって町内の自然環境や私たちの生活環境が損なわれるばかりでなく、やむを得ず町で回収した不法廃棄物を処分するため別の料金が必要になります。

美しい景観、豊かな自然を次世代に引き継ぐために、「不法投棄を許さない!」を合言葉に、適正なゴミ処理をし、環境美化に努めましょう。

また、**町では、御坊警察署とも連携して不法投棄対策に取り組んでいます。不法投棄を発見した場合は、御坊警察署に通報させていただきますのでご注意ください。**

※不法投棄に関する詳細は、町ホームページ「不法投棄について」をご参照ください。

人権チェックリスト

「身体障害者補助犬」について理解を深めましょう！

■ 身体障害者補助犬とは

身体障害者補助犬は、盲導犬、介助犬および聴導犬のことです。

「身体障害者補助犬法」に基づいて認定された犬で、特別な訓練を受けています。きちんとしつけられているので、社会のマナーも守れ、お手入れも行き届いていて衛生的です。



- 【盲導犬】 目の不自由な人が街中を安全に歩けるようにサポートします。
- 【介助犬】 手足が不自由な人の日常生活動作をサポートします。
- 【聴導犬】 耳が不自由な人に生活の中の必要な音を知らせ、音源まで誘導します。

■ 街で身体障害者補助犬を見かけたら…

補助犬はペットではありません。からだの不自由な人のからだの一部で、どこでも一緒に行動します。

補助犬を同伴していても、サポートを必要とする場合があります。困っている様子が見られたら、本人に「何かお手伝いすることはありますか？」と声をかけたり筆談でコミュニケーションを取りましょう。

チェック！

補助犬への接し方

補助犬は外に出たらいつでも工作中です。気が散るようなことをすると、補助犬が仕事に集中できなくなり、使用者に不利益が生じる恐れがあります。

- ・補助犬に声をかけたり、撫でたり、じっと見つめたりするなど気を引く行為は避けましょう。
- ・食べ物を与えないようにしましょう。
- ・公共施設をはじめ、いろいろな場所で補助犬を受け入れることは、「身体障害者補助犬法」で義務づけられています。「犬だから」という理由で受け入れを拒否せずに、あたたかく見守りましょう。



問い合わせ先 和歌山県人権施策推進課 TEL 073-441-2566

大腸がん検診のお知らせ

大腸がん検診（便潜血検査2日分）は、自宅で便をとるだけの簡単な検査で痛みも食事制限もありません。毎年1回、大腸がん検診を受けて安心を手に入れましょう。

- 対象年齢 40 歳以上
- 受診費用 400 円



申し込み後、採便容器と問診票を送付しますので、採便後、子育て健康推進課へご提出ください。

提出期限は、3月17日です。

今年度、下記年齢の方は**無料**で大腸がん検診を受けることができます。ぜひ、この機会に受診しましょう！！

- 41 歳（昭和 56 年 4 月 1 日～昭和 57 年 3 月 31 日生）
- 46 歳（昭和 51 年 4 月 1 日～昭和 52 年 3 月 31 日生）
- 51 歳（昭和 46 年 4 月 1 日～昭和 47 年 3 月 31 日生）
- 56 歳（昭和 41 年 4 月 1 日～昭和 42 年 3 月 31 日生）
- 61 歳（昭和 36 年 4 月 1 日～昭和 37 年 3 月 31 日生）

問い合わせ先 子育て健康推進課 TEL 23-4905

けんびそう 健美操教室

健美操とは、ヨガや太極拳などの東洋医学の動きをとり入れた健康体操です。

呼吸・身体・精神を調和させることにより、新陳代謝や自然治癒力を高め健康維持に役立てることができます。

年齢は問いません。申し込みは不要ですので気軽にご参加ください。



- 日 時 2月21日(火)
 - ① 10時～11時30分(和田地区の方)
 - ② 13時30分～15時(三尾・松原地区の方)
- 場 所 地域福祉センター3階
- 講 師 メディカル&フィットネス アクオインストラクター
- 持ち物 水分・タオル
運動できる服装でお越しください。

問い合わせ先 子育て健康推進課 TEL 23-4905



令和4年分 確定申告

スマホとマイナンバーカードでe-Tax!



所得税および住民税特別徴収・給与税

申告納税 令和5年 **3月15日 水** まで

消費税および地方消費税(個人事業者)

令和5年 **3月31日 金** まで

確定申告に関する質問は AIチャットボットの『ふたば』にご相談ください。

詳しくは国税庁ホームページをご覧ください。

[確定申告](#) [検索](#)





※携帯電話のご利用マナーにご協力ください。また、歩きスマホはご遠慮ください。

確定申告会場への入場には整理券が必要です。

(申告書等の提出のみ場合は不要です)



LINEなら
事前発行
できます。

整理券は
各会場で
当日
配ります。

確定申告会場への来場をお考えの方へ ~ご自宅からの申告のお願い~

【ご自宅からのe-Taxを利用した申告をお願いします】

確定申告会場は混雑が予想されます。**新型コロナウイルス感染症予防の観点からも、是非、ご自宅等から申告できるe-Taxをご利用ください。**

⇒ マイナンバーカードとカード読取対応のスマホがあれば、ご自宅等から容易に申告できます。

《来場される方へ》

【確定申告会場への入場には、「入場整理券」が必要です】

令和4年分確定申告については、確定申告会場の混雑緩和を図るため、確定申告会場への入場には「入場整理券」が必要となります。

入場整理券の配付状況に応じて、早めに相談受付を終了する場合があります。

【確定申告会場における感染防止対策について ~確定申告会場にお越しになる方へのお願い~】

📌 入場時の検温の実施

確定申告会場への入場時に検温を実施します。

発熱等の症状のある方や、体調のすぐれない方は、入場をお断りします。

📌 マスクの着用をお願い



ご来場の際はマスクの着用をお願いします。マスクを着用されていない場合、入場をお断りすることがあります。

📌 少人数での来場

会場には、申告される方おひとりでお越しください。

介助を要する等の理由で複数名によりお越しになる場合においても、必要最小限の人数でお越しください。

※ 会場内に筆記用具は用意しておりませんので、ボールペンなどの筆記用具や計算器具をご持参ください。

御坊税務署の確定申告会場について

- 御坊税務署内の確定申告会場の開設期間は、**令和5年2月16日(木)から3月15日(水)**です。(閉庁日を除く)
- 相談受付時間は、**9時から16時まで**です。(混雑状況により**早めに相談受付を終了する場合があります**)

税理士による無料相談会場について

会 場	日 程	受付時間
御坊市役所 3階会議室(御坊市藪350)	2月3日(金)~7日(火)(土日除く)	9:30~11:30、13:00~15:00

※ 当会場は、御坊市以外にお住まいの方も、ご利用いただけます。

御坊税務署 〒644-0002 御坊市藪 430-3[電話番号:0738-22-0695(代表)]

※ 上記代表番号にお掛けいただくと、自動音声によりご案内していますので、アナウンスに従い操作してください。

【御坊地区税務協議会(御坊税務署・紀中県税事務所・御坊市役所・日高郡内各町役場)・公益社団法人御坊納税協会】

こんにちは

美浜町地域包括支援センターです！

がんばれ百百ちゃんクラブおたすけ隊発足！

和田西地区のいきいき百歳体操の場で参加者から「緊急時にちょっとしたことを助けてくれる体制があれば助かる」と声が上がったことをきっかけに、和田西地区役員・和田西老人クラブ・和田西民生委員と地域包括支援センターが協議を重ね、和田西老人クラブが中心となり、見守りや緊急時のちょっとした支援をお互いにする「がんばれ百百ちゃんクラブおたすけ隊」が発足しました。

いきいき百歳体操の介護予防から、見守り・ちょっとした助け合いの生活支援の体制整備につながり、地域の住民の力強さを感じました。

美浜町初の試みとして、令和4年12月20日、和田西老人クラブと町と一緒に地域づくりに取り組むために、和田西老人クラブ役員10名に生活支援コーディネーターとして町長より委嘱状を交付しました。

和田西老人クラブの濱田操会長は「『困った時にちょっと助けてほしい』『見守りや声かけしてもらったら安心』『5年10年先も安心してこの地区で暮らしたい』という老人クラブ会員の思いからスタートしました。私たちも無理なく楽しく継続して取り組んでいきたいと考えています。」と話してくれました。



見守り活動の一環として和田西老人クラブ役員が年末にしらすを会員に配りました。その際に「がんばれ百百ちゃんクラブおたすけ隊」のチラシを配布し、啓発を行いました。



このような取り組みが、ほかの地区にも広がり、さらに力強い美浜町になることを願っています！

～楽しく脳トレエクササイズ～

認知機能の維持・回復のためには、前頭葉を鍛えることが必要！
 脳はおおきく4つの領域に分かれますが、重要な鍵を握るのは前頭葉。他の領域からの情報を集め、思考や行動を組み立て、命令を出す“脳の最高司令部”です。



言葉探し

タテ・ヨコ・ナナメのいずれかで書かれている言葉を探してください。

テーマ：果物

べ	も	し	ら	い	ち	ら	な
ぶ	ま	す	か	つ	と	ん	し
た	る	ん	ぶ	ご	ら	ら	し
で	な	一	ご	み	ず	ふ	ざ
こ	れ	き	べ	一	べ	ら	く
ぼ	も	う	ふ	り	り	ん	ろ
ん	ん	い	め	す	一	す	く
ぐ	れ	一	ぷ	ふ	る	一	つ

★ヒント★

- ます〇〇と
- な〇
- ま〇ご一
- き〇い
- ぐ〇一〇ふる一〇
- ら〇〇んす
- で〇〇ん
- ぶ〇一〇り一
- ら〇〇り一
- ざ〇〇
- 〇もん
- ら〇ち





2月の教室の日程は、以下のとおりです。



☆元気はつらつ教室☆

今月の教室のテーマは「毎日できる健康づくり」です。

日程	時間	場所	内容
13日(月)	午後1時30分から	地域福祉センター	気功エクササイズ
27日(月)			

- *参加費無料 申し込み等の必要はありませんのでお気軽にご参加ください。
- *概ね65歳以上の方が対象です。タオル・飲み物を持って、運動しやすい服装でお越しください。
- *イス等を消毒する用のタオルをご持参ください。

問い合わせ先 美浜町地域包括支援センター TEL 23-4950

☆地域巡回いきいきサロン☆

地域での交流を目的に各地区でサロンを行っています。
身近な場所で行いますので、皆様お誘い合わせお越しください。

日程	時間	場所	内容
2日(木)	午後1時30分から	入山公民館	ハーモニカ演奏(福音ハーモニカ愛好会) 旅の思い出話(坂本和子さん)
9日(木)		三尾風速荘	歌のお届け(池崎安基男さん) ゲーム(ボールでダーツ)
15日(水)		和田西中集会場	弾き語り(下垣繁男さん) みんなで話そう〇〇地区のこと(包括)
17日(金)		田井畑コミュニティセンター	社協デイの脳トレ体操 旅の思い出話(坂本和子さん)

- *全ての地区で血圧測定を実施します。
- *参加費無料 申し込み等の必要はありませんのでお気軽にご参加ください。

問い合わせ先 美浜町社会福祉協議会 TEL 23-5393

☆家族介護者の交流会☆

ご家族を介護する方たちが集い、同じ悩みや体験などを話し合える場として家族介護者の交流会を行っています。
ほっと一息つきながらみんなで情報交換や相談もできます。お気軽にお越しください。

日程	時間	場所
16日(木)	午後1時30分から	ガラスボックスわいわい(松てるわ広場)

- *参加費無料 申し込み等の必要はありませんのでお気軽にご参加ください。
- *ご本人様も参加できます。ご本人様の参加をご希望の際は事前に地域包括支援センターまでお問い合わせください。

問い合わせ先 美浜町地域包括支援センター TEL 23-4950

会計年度任用職員

介護支援専門員(フルタイム)1名・要介護認定調査員(パートタイム)1名

※募集に関する詳細につきましては、下記までお問い合わせください。

随時募集中

問い合わせ先 かがやく長寿課 TEL 23-4950

美浜町ホームページにも掲載していますのでご覧ください。

小規模企業共済制度のご案内

廃業や退職時に備えて、小規模企業の経営者や役員の方のために、国がつくった安心でお得な退職金の積立制度です。掛金は全額所得控除の対象で、1千円から7万円(500円刻み)の範囲で自由に選べ、経営者の退職金として受け取れるので、税制メリットがあります。

■ 申込み先 商工会、金融機関など

詳しくは、「小規模共済」で検索 (<https://www.smrj.go.jp/kyosai/skyosai/index.html>)。



問い合わせ先 (独)中小企業基盤整備機構(共済相談室) TEL 050-5541-7171



2月

美浜町

日	月	火	水	木	金	土
			1	2 ●2歳児健診 12:45~	3	4
			燃える大型ゴミ	可燃1	可燃2	
5	6	7 ●認知症予防 サークル 13:30~15:00 ●離乳食教室 10:00~12:00	8 ●腰痛膝痛予防 サークル 9:30~10:30	9 ●健康美体 エクササイズ 19:30~20:45	10	11 建国記念の 日
	可燃1	可燃2	小型プラスチック	可燃1	可燃2	
12	13 ●元気はつらつ教室 13:30~15:00	14	15	16 ●1歳6ヵ月児・ 3歳児健診 12:45~ ●健康美体 エクササイズ 19:30~20:45	17	18
	可燃1	可燃2	燃えない大型ゴミ	可燃1	可燃2	
19	20	21 ●健美操 ①10:00~11:30 ②13:30~15:00	22 ●腰痛膝痛予防 サークル 9:30~10:30	23 天皇誕生日	24	25
	可燃1	可燃2	資源ゴミ	可燃1	可燃2	
26	27 ●元気はつらつ教室 13:30~15:00	28 ★各納期限 固定資産税第4 期、国民健康保険 税第8期、介護保 険料第6期、後期 高齢者医療保険 料第8期	※ 教室・サークルは地域福祉センターで行います。 ※ 可燃1(濱ノ瀬・吉原・田井畑・上田井・入山) 可燃2(三尾・和田・本の脇・新浜)			
	可燃1	可燃2				

町内に事業所がある方へ

広報みはまに広告を掲載しませんか?

1区画
縦4cm×横8cm
5,000円/月

問い合わせ先 総務課 TEL 23-4901

広告

がんばりすぎず、自分らしく… 人生の定年は、あなた次第!!

今の私にちょうどいい!! (月10日程、週20時間以内のお仕事です) ※女性会員も活躍中です!

10日働き 10日遊び 10日休もう (原則60歳以上の方)

お仕事だけのシルバーではないですよ~
ボランティア・サークル活動等 (左記については、センターにより異なります)

ご家庭の皆様 および 事業所の方々へ さまざまなお仕事をお引き受けしています

お問合せ先 美浜町シルバー人材センター
日高郡美浜町吉原1093-3 電話(0738)52-7781

公益社団法人 和歌山県シルバー人材センター連合会